



# **Rapport annuel sur le Prix et la Qualité du Service public de l'assainissement collectif**

## **Exercice 2015**

Rapport annuel relatif au prix et à la qualité du service public de l'assainissement collectif pour l'exercice présenté conformément à l'article L.2224 - 5 du code général des collectivités territoriales et au décret du 2 mai 2007. Tout renseignement concernant la réglementation en vigueur, la définition et le calcul des différents indicateurs peut être obtenu sur le site [www.services.eaufrance.fr](http://www.services.eaufrance.fr), rubrique « l'Observatoire »

# Table des matières

1. <u>Caractérisation technique du service</u> .....	3
1.1. <u>Présentation du territoire desservi</u> .....	3
1.2. <u>Mode de gestion du service</u> .....	3
1.3. <u>Estimation de la population desservie (D201.0)</u> .....	4
1.4. <u>Nombre d'abonnés</u> .....	4
1.5. <u>Volumes facturés</u> .....	4
1.6. <u>Autorisations de déversements d'effluents industriels (D.202.0)</u> .....	4
1.7. <u>Linéaire de réseaux de collecte (hors branchements) et/ou transfert</u> .....	5
1.8. <u>Ouvrages d'épuration des eaux usées</u> .....	6
1.9. <u>Quantités de boues issues des ouvrages d'épuration (D203.0)</u> .....	7
1.9.1. <u>Quantités de boues produites par les ouvrages d'épuration</u> .....	7
1.9.2. <u>Quantités de boues évacuées des ouvrages d'épuration</u> .....	7
2. <u>Tarification de l'assainissement et recettes du service</u> .....	8
2.1. <u>Modalités de tarification</u> .....	8
2.2. <u>Facture d'assainissement type (D204.0)</u> .....	9
2.3. <u>Recettes</u> .....	10
3. <u>Indicateurs de performance</u> .....	11
3.1. <u>Taux de desserte par le réseau d'assainissement collectif (P201.1)</u> .....	11
3.2. <u>Indice de connaissance et de gestion patrimoniale des réseaux (P202.2B)</u> .....	11
3.3. <u>Conformité de la collecte des effluents (P203.3)</u> .....	13
3.4. <u>Conformité des équipements des stations de traitement des eaux usées (P204.3)</u> .....	13
4. <u>Financement des investissements</u> .....	14
4.1. <u>Montants financiers</u> .....	14
4.2. <u>État de la dette du service Eau et Assainissement</u> .....	14
4.3. <u>Amortissements</u> .....	14
5. <u>Tableau récapitulatif des indicateurs</u> .....	15

# 1. Caractérisation technique du service

## 1.1. *Présentation du territoire desservi*



Le service est géré au niveau  communal  
 intercommunal

- Nom de la collectivité : PEIPIN
- Caractéristiques : Commune
- Compétences liées au service :

**Oui**      **Non**

Collecte	<input checked="" type="checkbox"/>	<input type="checkbox"/>
Transport	<input checked="" type="checkbox"/>	<input type="checkbox"/>
Dépollution	<input checked="" type="checkbox"/>	<input type="checkbox"/>
Contrôle de raccordement	<input checked="" type="checkbox"/>	<input type="checkbox"/>
Elimination des boues produites	<input checked="" type="checkbox"/>	<input type="checkbox"/>

Et à la demande des propriétaires :

Les travaux de mise en conformité de la partie privative du branchement	<input type="checkbox"/>	<input checked="" type="checkbox"/>
Les travaux de suppression ou d'obturation des fosses	<input type="checkbox"/>	<input checked="" type="checkbox"/>

- Territoire desservi : PEIPIN
- Existence d'une Commissions Consultatives des Services Publics Locaux  Oui  Non
- Existence d'un zonage  Oui, date d'approbation\* : 22/12/2005  Non
- Existence d'un règlement de service  Oui, date d'approbation\* : 28/06/2016  Non

## 1.2. *Mode de gestion du service*



Le service est exploité en  régie

- régie avec prestataire de service
- régie intéressée
- gérance
- délégation de service public : affermage
- délégation de service public : concession

\* Approbation en assemblée délibérante

\* Approbation en assemblée délibérante

### 1.3. Estimation de la population desservie (D201.0)



Est ici considérée comme un habitant desservi toute personne – y compris les résidents saisonniers – domiciliée dans une zone où il existe à proximité une antenne du réseau public d'assainissement collectif sur laquelle elle est ou peut être raccordée.

Le service public d'assainissement collectif dessert 1 523 habitants au 31/12/2015 (1 482 au 31/12/2014).

### 1.4. Nombre d'abonnés



Les abonnés domestiques et assimilés sont ceux redevables à l'Agence de l'eau au titre de la pollution de l'eau d'origine domestique en application de l'article L213-10-3 du Code de l'environnement.

Le service public d'assainissement collectif dessert 761 abonnés au 31/12/2015 (739 au 31/12/2014).

La répartition des abonnés par commune est la suivante

Commune	Nombre total d'abonnés 31/12/2014	Nombre d'abonnés domestiques au 31/12/2015	Nombre d'abonnés non domestiques au 31/12/2015	Nombre total d'abonnés au 31/12/2015	Variation en %
PEIPIN					
<b>Total</b>	<b>739</b>			<b>761</b>	<b>11,4%</b>

Nombre d'abonnés potentiels déterminé à partir du document de zonage d'assainissement : 766.

La densité linéaire d'abonnés (nombre d'abonnés par km de réseau hors branchement est de 35,95 abonnés/km) au 31/12/2015. (49,27 abonnés/km au 31/12/2014).

Le nombre d'habitants par abonné (population desservie rapportée au nombre d'abonné) est de 2 habitants/abonné au 31/12/2015. (1,94 habitants/abonné au 31/12/2014).

### 1.5. Volumes facturés



	Volumes facturés durant l'exercice 2014 en m <sup>3</sup>	Volumes facturés durant l'exercice 2015 en m <sup>3</sup>	Variation en %
Abonnés domestiques <sup>(1)</sup>			
Abonnés non domestiques			
<b>Total des volumes facturés aux abonnés</b>	<b>78 777</b>	<b>83 813</b>	<b>6,4%</b>

(1) Les abonnés domestiques et assimilés sont ceux redevables à l'Agence de l'eau au titre de la pollution de l'eau d'origine domestique en application de l'article L213-10-3 du Code de l'environnement.

### 1.6. Autorisations de déversements d'effluents industriels (D.202.0)



Le nombre d'arrêtés autorisant le déversement d'eaux usées non-domestiques signés par la collectivité responsable du service de collecte des eaux usées en application et conformément aux dispositions de l'article L1331-10 du Code de la santé publique est de 3 au 31/12/2015 (3 au 31/12/2014).

## **1.7. Linéaire de réseaux de collecte (hors branchements) et/ou transfert**



Le réseau de collecte et/ou transfert du service public d'assainissement collectif est constitué de :

- 0 km de réseau unitaire hors branchements,
- 21,17 km de réseau séparatif d'eaux usées hors branchements, soit un linéaire de collecte total de 21,17 km (15 km au 31/12/2014).

## 1.8. Ouvrages d'épuration des eaux usées



Le service gère 1 Stations de Traitement des Eaux Usées qui assurent le traitement des eaux usées.

STEU N°1 : Station d'épuration STEP Village (nouvelle)

Code Sandre de la station : 060904145002

Caractéristiques générales											
Filière de traitement (cf. annexe)				Filtres Plantés							
Date de mise en service				01/11/2010							
Commune d'implantation				PEIPIN (04145)							
Capacité nominale STEU en EH <sup>(1)</sup>				3000							
Débit de référence journalier admissible en m <sup>3</sup> /j				480 m <sup>3</sup> /j							
Prescriptions de rejet											
Soumise à		<input type="checkbox"/> Autorisation en date du <input checked="" type="checkbox"/> Déclaration en date du 06/05/2008									
Milieu récepteur du rejet		Type de milieu récepteur		Fleuve							
		Nom du milieu récepteur		La Durance							
Polluant autorisé		Concentration au point de rejet (mg/l)				et / ou		Rendement (%)			
DBO5		25		<input type="checkbox"/> et <input checked="" type="checkbox"/> ou		80					
DCO		125		<input type="checkbox"/> et <input checked="" type="checkbox"/> ou		75					
MES		35		<input type="checkbox"/> et <input checked="" type="checkbox"/> ou		90					
Charges rejetées par l'ouvrage											
Date du bilan 24h	Conformité (Oui/Non)	Conformité du rejet en concentration et/ou en rendement selon arrêté									
		DBO5		DCO		MES		NGL		Pt	
		Conc mg/l	Rend %	Conc mg/l	Rend %	Conc mg/l	Rend %	Conc mg/l	Rend %	Conc mg/l	Rend %
18/01/2015	Oui	20	94,17	75	88,48	14	94,6				
19/02/2015	Oui	8	97,23	61	90,75	7	97,09				
20/03/2015	Oui	34	89,33	175	78,99	78	79,28			8,46	
17/04/2015	Oui	11	94,73	74	87,17	12	94,92				
06/06/2015	Oui	13	95,93	82	77,05	15	92,71				
23/06/2015	Oui	7	98,11	75	90,65	6	98,29			7,25	
21/07/2015	Oui	22	94,82	172	75,99	13	96,11				
12/08/2015	Oui	25	92,10	120	84,68	24	92,92				
17/09/2015	Oui	16	94,01	79	87,17	11	96,15			5,60	
16/10/2015	Oui	9	96,34	48	91,06	8	96,13				
19/11/2015	Oui	18	94,61	113	83,81	18	94,61				
14/12/2015	Oui	15	95,58	91	89,73	22	93,27			6,81	

<sup>(1)</sup> EH ou Equivalent-Habitant : unité de mesure de la capacité d'une filière d'épuration, basée sur le rejet journalier moyen théorique d'un abonné domestique

## 1.9. Quantités de boues issues des ouvrages d'épuration (D203.0)

### 1.9.1. Quantités de boues produites par les ouvrages d'épuration



Les boues produites sont stockées sur lits de roseaux à l'intérieur de la station et non quantifiables

### 1.9.2. Quantités de boues évacuées des ouvrages d'épuration



Boues évacuées entre le 1 <sup>er</sup> janvier et le 31 décembre	Exercice 2014 en tMS	Exercice 2015 en tMS
Station d'épuration STEP Village (nouvelle) (Code Sandre : 060904145002)	0	0
<b>Total des boues évacuées</b>	<b>0</b>	<b>0</b>

## 2. Tarification de l'assainissement et recettes du service

### 2.1. Modalités de tarification

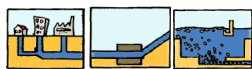

La facture d'assainissement collectif comporte une part proportionnelle à la consommation de l'abonné, et peut également inclure une part indépendante de la consommation, dite part fixe (abonnement, etc.).

Les tarifs applicables aux 01/01/2015 et 01/01/2016 sont les suivants :

	Au 01/01/2015	Au 01/01/2016
Participation pour l'Assainissement Collectif (PAC) <sup>(1)</sup>	1590 €	1590 €

(1) Cette participation, créée par l'article 30 de la loi de finances rectificative pour 2012 n° 2012-354 du 14 mars 2012, correspond à l'ancienne Participation pour le Raccordement au Réseau d'Assainissement (PRRA), initialement Participation pour Raccordement à l'Égout (PRE)

Tarifs	Au 01/01/2015	Au 01/01/2016
<b>Part de la collectivité</b>		
Part fixe (€ HT/an)		
Abonnement <sup>(1)</sup>	33,48 €	33,48 €
Part proportionnelle (€ HT/m <sup>3</sup> )		
Prix au m <sup>3</sup> de 0 à 120 m <sup>3</sup>	0,65 €/m <sup>3</sup>	0,8 €/m <sup>3</sup>
<b>Taxes et redevances</b>		
Taxes		
Taux de TVA <sup>(1)</sup>	10 %	10 %
Redevances		
Modernisation des réseaux de collecte (Agence de l'Eau)	0,155 €/m <sup>3</sup>	0,16 €/m <sup>3</sup>

(1) L'assujettissement à la TVA est volontaire pour les services en régie et obligatoire en cas de délégation de service public.

Les délibérations fixant les différents tarifs et prestations aux abonnés pour l'exercice sont les suivantes :

- Délibération du 27/10/2015 effective à compter du 01/01/2016 fixant les tarifs du service d'assainissement collectif.
- Délibération du 07/06/2012 effective à compter du 01/08/2012 fixant la Participation pour le Raccordement au Réseau d'Assainissement.



## 2.2. Facture d'assainissement type (D204.0)



Les tarifs applicables au 01/01/2015 et au 01/01/2016 pour une consommation d'un ménage de référence selon l'INSEE (120 m<sup>3</sup>/an) sont :

Facture type	Au 01/01/2015 en €	Au 01/01/2016 en €	Variation en %
<b>Part de la collectivité</b>			
Part fixe annuelle	33,48	33,48	0%
Part proportionnelle	78,00	96,00	23,1%
Montant HT de la facture de 120 m <sup>3</sup> revenant à la collectivité	111,48	129,48	16,2%
<b>Taxes et redevances</b>			
Redevance de modernisation des réseaux de collecte (Agence de l'Eau)	18,60	19,20	3,2%
TVA	13,01	14,87	14,3%
Montant des taxes et redevances pour 120 m <sup>3</sup>	31,61	34,07	7,8%
<b>Total</b>	<b>143,09</b>	<b>163,55</b>	<b>14,3%</b>
<b>Prix TTC au m<sup>3</sup></b>	<b>1,19</b>	<b>1,36</b>	<b>14,3%</b>

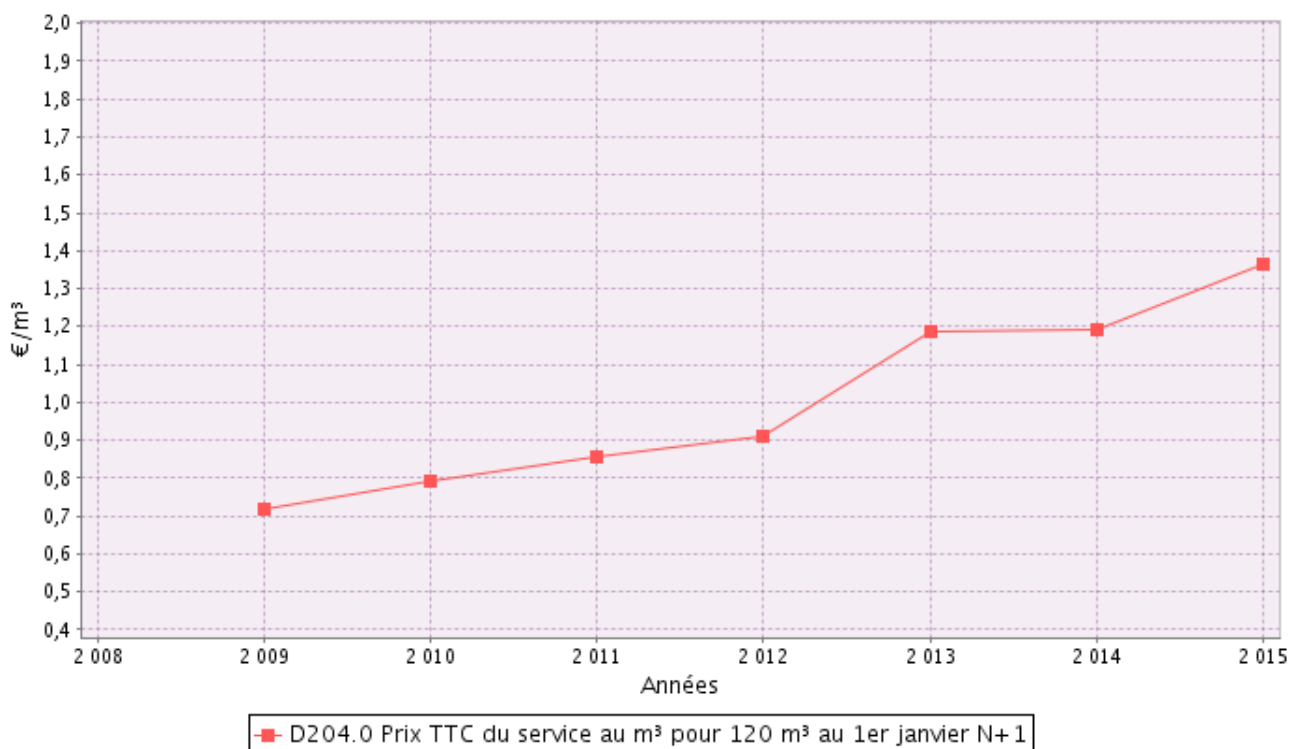

La facturation est effectuée avec une fréquence :

- annuelle
- semestrielle
- trimestrielle
- quadrimestrielle

## 2.3. Recettes



### Recettes de la collectivité :

Type de recette	Exercice 2014 en €	Exercice 2015 en €	Variation en %
Redevance eaux usées usage domestique	88 251	92 107	4,369
<i>dont abonnements</i>		24 884	
Total recettes de facturation		92 107	
Recettes de raccordement		4 770	
Prime de l'Agence de l'Eau		10 353	
Contribution exceptionnelle du budget général		194 985	
Total autres recettes		210 108	
<b>Total des recettes</b>		<b>302 215</b>	

**Recettes globales :** Total des recettes de vente d'eau au 31/12/2015 : 92 107 € (88 251 au 31/12/2014).

## 3. Indicateurs de performance

### 3.1. *Taux de desserte par le réseau d'assainissement collectif (P201.1)*



Cet indicateur est le ratio entre le nombre d'abonnés desservis par le réseau d'assainissement collectif et le nombre d'abonnés potentiels déterminé à partir du document de zonage d'assainissement.

$$\text{taux de desserte par les réseaux d'eaux usées} = \frac{\text{nombre d'abonnés desservis}}{\text{nombre d'abonnés potentiels}} * 100$$

Pour l'exercice 2015, le taux de desserte par les réseaux d'eaux usées est de 99,35% des 766 abonnés potentiels (99,33% pour 2014).

### 3.2. *Indice de connaissance et de gestion patrimoniale des réseaux (P202.2B)*



L'indice de connaissance et de gestion patrimoniale des réseaux de collecte des eaux usées a évolué en 2013 (indice modifié par l'arrêté du 2 décembre 2013). De nouvelles modalités de calcul ayant été définies, les valeurs d'indice affichées à partir de l'exercice 2013 ne doivent pas être comparées à celles des exercices précédents.

L'obtention de 40 points pour les parties A et B ci-dessous est nécessaire pour considérer que le service dispose du descriptif détaillé des ouvrages de collecte et de transport des eaux usées mentionné à l'article D 2224-5-1 du code général des collectivités territoriales.

**La valeur de cet indice varie entre 0 et 120 (ou 0 et 100 pour les services n'ayant pas la mission de distribution).**

La valeur de l'indice est obtenue en faisant la somme des points indiqués dans les parties A, B et C décrites ci-dessous et avec les conditions suivantes :

- Les 30 points d'inventaire des réseaux (partie B) ne sont comptabilisés que si les 15 points des plans de réseaux (partie A) sont acquis.
- Les 75 points des autres éléments de connaissance et de gestion des réseaux (partie C) ne sont comptabilisés que si au moins 40 des 45 points de l'ensemble plans des réseaux et inventaire des réseaux (parties A + B) sont acquis.

	nombre de points	Valeur	points potentiels
<b>PARTIE A : PLAN DES RESEAUX</b> (15 points)			
VP.250 - Existence d'un plan de réseaux mentionnant la localisation des ouvrages annexes (relèvement, refoulement, déversoirs d'orage, ...) et les points d'autosurveillance du réseau	oui : 10 points non : 0 point	Oui	10
VP.251 - Existence et mise en œuvre d'une procédure de mise à jour, au moins chaque année, du plan des réseaux pour les extensions, réhabilitations et renouvellements de réseaux (en l'absence de travaux, la mise à jour est considérée comme effectuée)	oui : 5 points non : 0 point	Oui	5
<b>PARTIE B : INVENTAIRE DES RESEAUX</b> (30 points qui ne sont décomptés que si la totalité des points a été obtenue pour la partie A)			
VP.252 - Existence d'un inventaire des réseaux avec mention, pour tous les tronçons représentés sur le plan, du linéaire, de la catégorie de l'ouvrage et de la précision des informations cartographiques	0 à 15 points sous conditions <sup>(1)</sup>	Oui	15
VP.254 - Procédure de mise à jour des plans intégrant la mise à jour de l'inventaire des réseaux		Oui	
VP.253 - Pourcentage du linéaire de réseau pour lequel l'inventaire des réseaux mentionne les matériaux et diamètres		100%	
VP.255 - Pourcentage du linéaire de réseau pour lequel l'inventaire des réseaux mentionne la date ou la période de pose	0 à 15 points sous conditions <sup>(2)</sup>	80%	13
<b>PARTIE C : AUTRES ELEMENTS DE CONNAISSANCE ET DE GESTION DES RESEAUX</b> (75 points qui ne sont décomptés que si 40 points au moins ont été obtenus en partie A et B)			
VP.256 - Pourcentage du linéaire de réseau pour lequel le plan des réseaux mentionne l'altimétrie	0 à 15 points sous conditions <sup>(3)</sup>	0%	0
VP.257 Localisation et description des ouvrages annexes (relèvement, refoulement, déversoirs d'orage, ...)	oui : 10 points non : 0 point	Oui	10
VP.258 Inventaire mis à jour, au moins chaque année, des équipements électromécaniques existants sur les ouvrages de collecte et de transport des eaux usées (en l'absence de modifications, la mise à jour est considérée comme effectuée)	oui : 10 points non : 0 point	Oui	10
VP.259 - Nombre de branchements de chaque tronçon dans le plan ou l'inventaire des réseaux <sup>(4)</sup>	oui : 10 points non : 0 point	Oui	10
VP.260 - Localisation des interventions et travaux réalisés (curage curatif, désobstruction, réhabilitation, renouvellement, ...) pour chaque tronçon de réseau	oui : 10 points non : 0 point	Oui	10
VP.261 - Existence et mise en œuvre d'un programme pluriannuel d'inspection et d'auscultation du réseau assorti d'un document de suivi contenant les dates des inspections et les réparations ou travaux qui en résultent	oui : 10 points non : 0 point	Non	0
VP.262 - Existence et mise en œuvre d'un plan pluriannuel de renouvellement (programme détaillé assorti d'un estimatif portant sur au moins 3 ans)	oui : 10 points non : 0 point	Non	0
<b>TOTAL (indicateur P202.2B)</b>	<b>120</b>	-	<b>83</b>

(1) l'existence de l'inventaire et d'une procédure de mise à jour ainsi qu'une connaissance minimum de 50 % des matériaux et diamètres sont requis pour obtenir les 10 premiers points. Si la connaissance des matériaux et diamètres atteint 60, 70, 80, 90 ou 95%, les points supplémentaires sont respectivement de 1, 2, 3, 4 et 5

(2) l'existence de l'inventaire ainsi qu'une connaissance minimum de 50 % des périodes de pose sont requis pour obtenir les 10 premiers points. Si la connaissance des périodes de pose atteint 60, 70, 80, 90 ou 95%, les points supplémentaires sont respectivement de 1, 2, 3, 4 et 5

(3) Si la connaissance de l'altimétrie atteint 50, 60, 70, 80, 90 ou 95%, les points obtenus sont respectivement de 10, 11, 12, 13, 14 et 15

(4) non pertinent si le service n'a pas la mission de collecte

### 3.3. Conformité de la collecte des effluents (P203.3)



(réseau collectant une charge > 2000 EH)

Cet indicateur – de valeur 0 (non-conforme) ou 100 (conforme) pour chaque système de collecte (ensemble de réseaux aboutissant à une même station) – s'obtient auprès des services de la Police de l'Eau.

Un indice de conformité global pour le service est ensuite obtenu en pondérant par l'importance de la charge brute de pollution organique transitant par chaque système.

	Charge brute de pollution transitant par le système de collecte en kg DBO5/j pour l'exercice 2015
Station d'épuration STEP Village (nouvelle)	91

### 3.4. Conformité des équipements des stations de traitement des eaux usées (P204.3)



(uniquement pour les STEU d'une capacité > 2000 EH)

Cet indicateur – de valeur 0 (non-conforme) ou 100 (conforme) pour chaque station de traitement des eaux usées d'une capacité > 2000 EH – s'obtient auprès des services de la Police de l'Eau.

Un indice de conformité global pour le service est ensuite obtenu en pondérant par les charges brutes de pollution organique pour le périmètre du système de traitement de chaque station de traitement des eaux usées.

	Charge brute de pollution organique reçue par la station de traitement des eaux usées en kg DBO5/j exercice 2015
Station d'épuration STEP Village (nouvelle)	91

## 4. Financement des investissements

### 4.1. Montants financiers

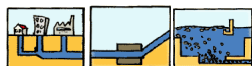

	Exercice 2014	Exercice 2015
Montants financiers HT des travaux engagés pendant le dernier exercice budgétaire	0	0
Montants des subventions en €	0	0
Montants des contributions du budget général en €	0	0

### 4.2. État de la dette du service Eau et Assainissement



L'état de la dette au 31 décembre 2015 fait apparaître les valeurs suivantes :

	Exercice 2014	Exercice 2015
Encours de la dette au 31 décembre N (montant restant dû en €)	1 555 061,56 €	1 444 260,07 €
Montant remboursé durant l'exercice en €	en capital	125 801,45 €
	en intérêts	46 952,17 €

### 4.3. Amortissements



Pour l'année 2015, la dotation aux amortissements a été de 88 398,82 € (80 750,64 € en 2014).

## 5. Tableau récapitulatif des indicateurs

		Valeur 2014	Valeur 2015
	<b>Indicateurs descriptifs des services</b>		
D201.0	Estimation du nombre d'habitants desservis par un réseau de collecte des eaux usées, unitaire ou séparatif	1 482	1 523
D202.0	Nombre d'autorisations de déversement d'effluents d'établissements industriels au réseau de collecte des eaux usées	3	3
D203.0	Quantité de boues issues des ouvrages d'épuration [tMS]	0	0
D204.0	Prix TTC du service au m <sup>3</sup> pour 120 m <sup>3</sup> [€/m <sup>3</sup> ]	1,19	1,36
	<b>Indicateurs de performance</b>		
P201.1	Taux de desserte par des réseaux de collecte des eaux usées	99,27%	99,35%
P202.2B	Indice de connaissance et de gestion patrimoniale des réseaux de collecte des eaux usées [points]	38	83
P207.0	Montant des abandons de créance ou des versements à un fonds de solidarité [€/m <sup>3</sup> ]	0	0